

digital • dictation

**Versie 1.2
Handleiding
April 2004**

I NLEIDING

Digital Dictation is een software pakket dat het mogelijk maakt Winamp aan te sturen met een voetpedaal.

Dit document is een handleiding bij deze software en beschrijft hoe het pakket geïnstalleerd wordt, welke functies aangeboden worden en bevat een uitleg over wat te doen bij eventuele problemen.

Nieuw in versie 1.1 is "Tempo Control" u vindt hierover meer informatie op pagina 17.
Nieuw in versie 1.2 is Winamp 5.03.

Het Digital Dictation pakket kan uitgebreid worden met diverse opties. Meer informatie hierover kunt u vinden op <http://www.dig-dictation.com>

I NHOUDSOPGAVE

1	Systemeisen	4
2	Installatie Handleiding	5
3	Uninstall Digital Dictation	12
4	Digital Dictation Handleiding.....	14
4.1	Functies van het middelste pedaal	16
4.2	Functies van het linker pedaal	16
4.3	Functies van het rechter pedaal.....	17
5	Winamp Functies.....	18
6	Digital Dictation Tempo Control	19
7	Probleem Oplossingen.....	20

1 SYSTEEMEISEN

Om de Digital Dictation software te gebruiken adviseren wij minimaal het volgende systeem:

Minimaal een Pentium II 400 of vergelijkbaar.
Minimaal 64 Mb geheugen (voor Windows XP 128Mb).

Minimaal 10 Mb vrije hardeschijf ruimte.
Minimaal 1 vrije USB poort.

Digital Dictation werkt onder de besturingssystemen Microsoft Windows 2000 en Microsoft Windows XP.

Oudere versies, zoals Windows 3.1x, Windows 95, Windows 98, Windows ME en Windows NT worden niet ondersteund.

2 INSTALLATIE HANDLEIDING

De eerste stap in de installatie van Digital Dictation is het aansluiten van het voetpedaal. Steek de stekker van het voetpedaal in een vrij USB poort van uw computer. Windows zal het apparaat automatisch registreren.

Om de installatie te kunnen voltooien moet u ingelogd zijn als Administrator. Mocht dit niet het geval zijn: Neem dan contact op met uw systeembeheerder.

Wanneer u de CD in uw CDROM of DVDROM speler stopt zal automatisch het volgende scherm geladen worden. Mocht er niets gebeuren dan kunt u de cdrom openen en op autorun.exe klikken.



U kunt nu kiezen uit 4 opties, nl:

- Install Digital Dictation
Hiermee start u de installatie.
- View Manual
Hiermee opent u deze handleiding als pdf bestand.
- Visite Website
Opent een browser en laadt de website van Digital Dictation;
www.dig-dictation.com.
- Quit
Sluit het installatie programma van Digital Dictation.

Klik op "**Install Digital Dictation**" om Digital Dictation op uw computer te installeren.

Digital Dictation

U krijgt vervolgens het welkomstscherf van het installatie programma te zien:



Kies de taal waarin u deze installatie voort wil zetten.

Klik op **OK** om de installatie voort te zetten.

Het volgende scherm is de license agreement:

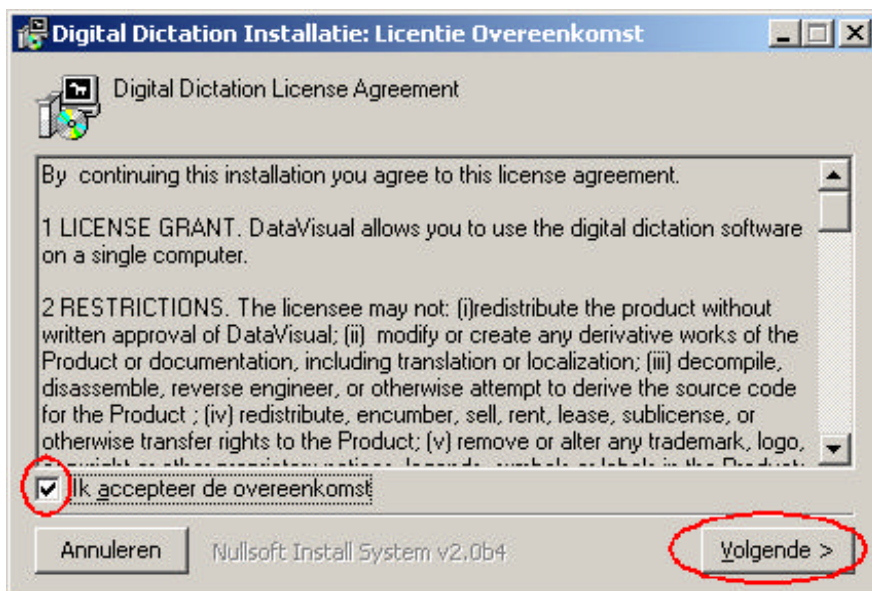

Lees deze tekst aandachtig door. Met de pijltjes aan de rechter kant van het scherm kunt u door de tekst bladeren.

Vink *Ik accepteer de overeenkomst* aan als u accoord gaat met de algemene voorwaarden en klik op **Volgende**.

Digital Dictation

Voordat de installatie start, moet u eerst uw registratie code invoeren:

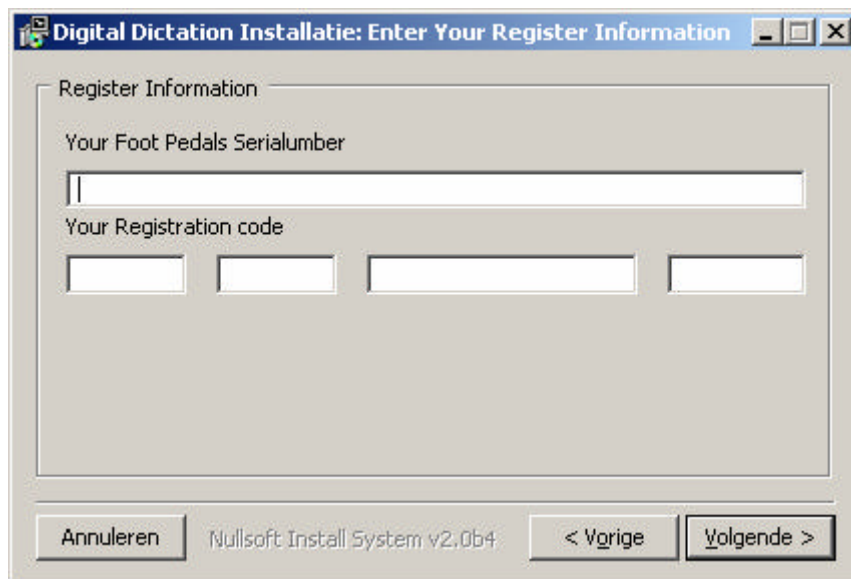

Register Information

Your Foot Pedals Serialumber

Your Registration code

Annuleren Nullsoft Install System v2.0b4 < Vorige Volgende >

Het serial nummer van het voetpedaal kunt u vinden op de onderkant van het voetpedaal of op het bijgeleverde licentie document.

De registratie code kunt u ook op het licentie document vinden.

Klik op **Volgende** om door te gaan met de installatie.

Mocht u de verkeerde code hebben ingetypt dan krijgt u de volgende melding te zien; probeert u het dan opnieuw.



Als u de registratie goed heeft ingevuld krijgt u de melding:

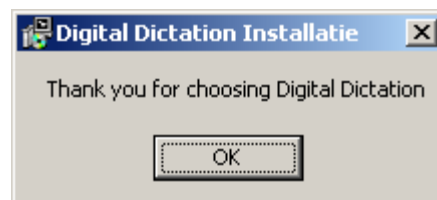

Digital Dictation

Het volgende scherm deelt u mede dat Winamp geïnstalleerd gaat worden. Klik op **next** om deze installatie te starten.

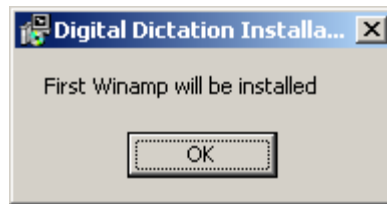

De Winamp installatie start met opnieuw een License Agreement:

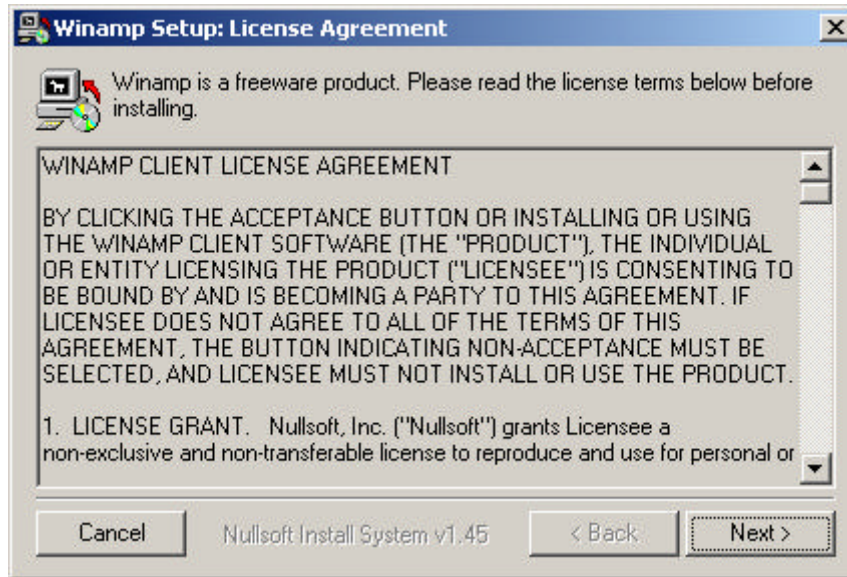

Klik op **Next >**

In het volgende scherm kunt u kiezen wat u geïnstalleerd wilt hebben. Wij raden u aan dit scherm onveranderd te laten.

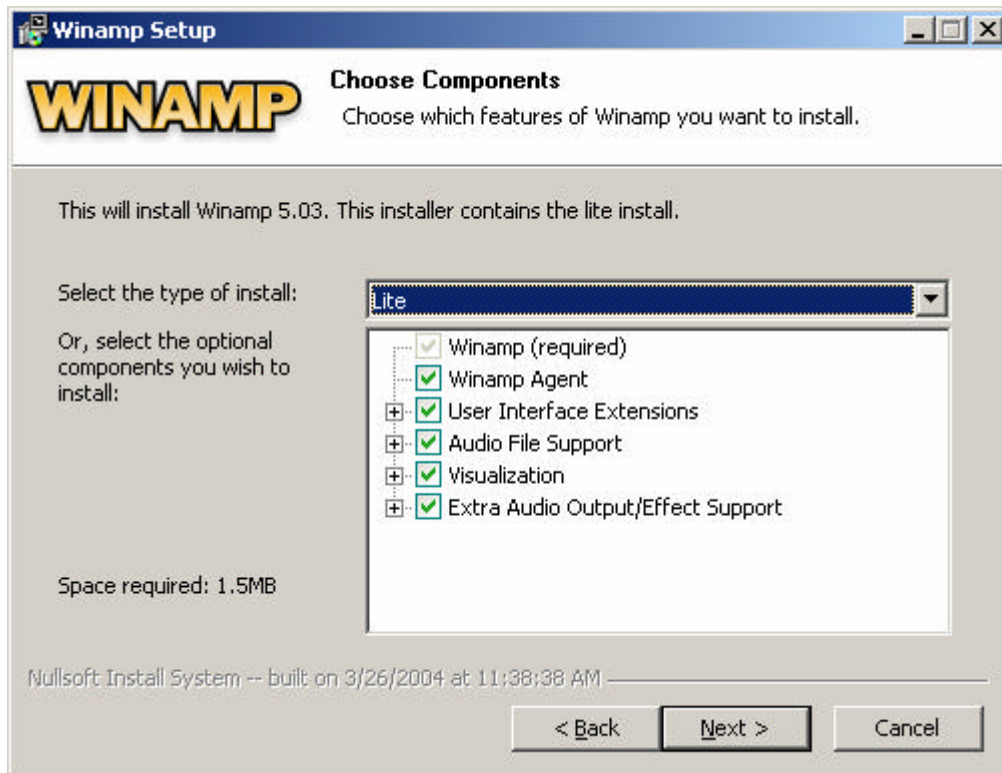

Klik op **Next >**

Digital Dictation

In het volgende scherm kunt u de installatie directory aangeven. Wij adviseren u deze niet te veranderen, omdat Digital Dictation dan niet correct zal installeren.

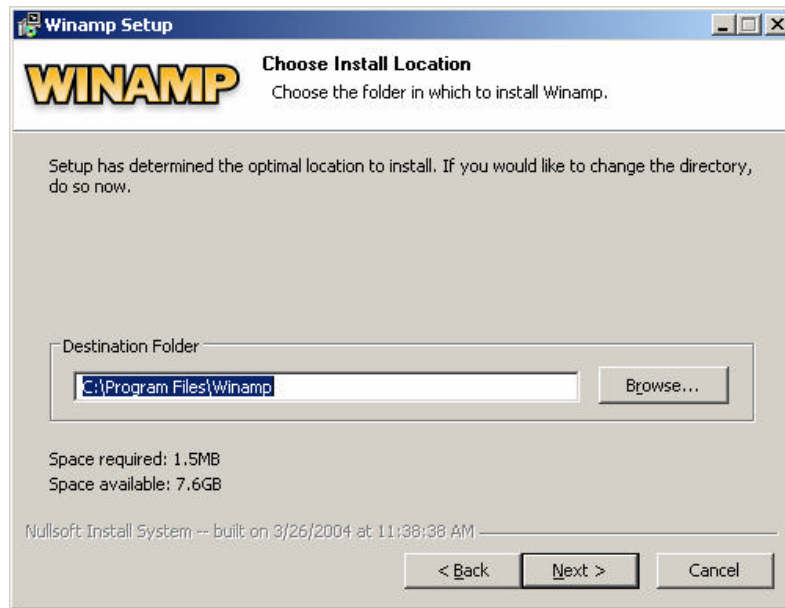

Klik op **Install**

Winamp wordt geïnstalleerd. Na de installatie verschijnt het volgende scherm:

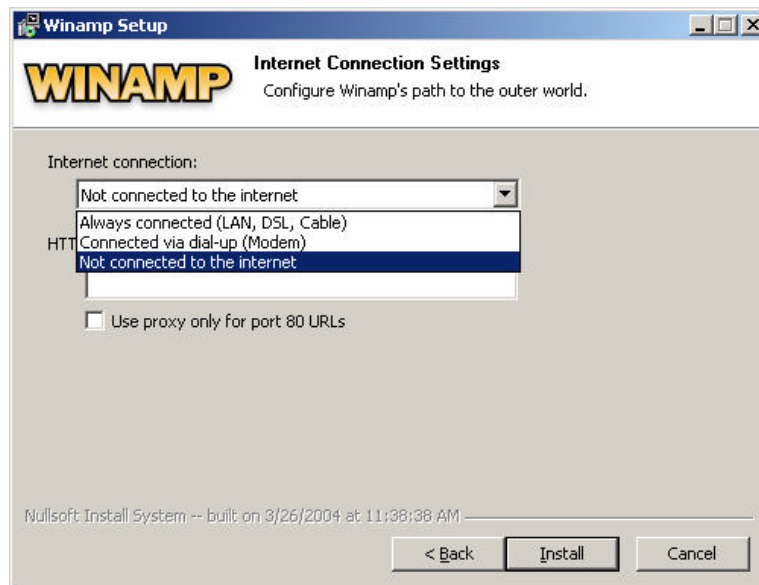

Kies bij "How should Winamp connect to the Internet?": **No internet connection available.**

Klik op **Next >**

De Winamp installatie is voltooid. U gaat weer terug naar de Digital Dictation installatie.

Digital Dictation

U kunt het pad wijzigen waar Digital Dictation geïnstalleerd moet worden. Wijzig deze dus niet.

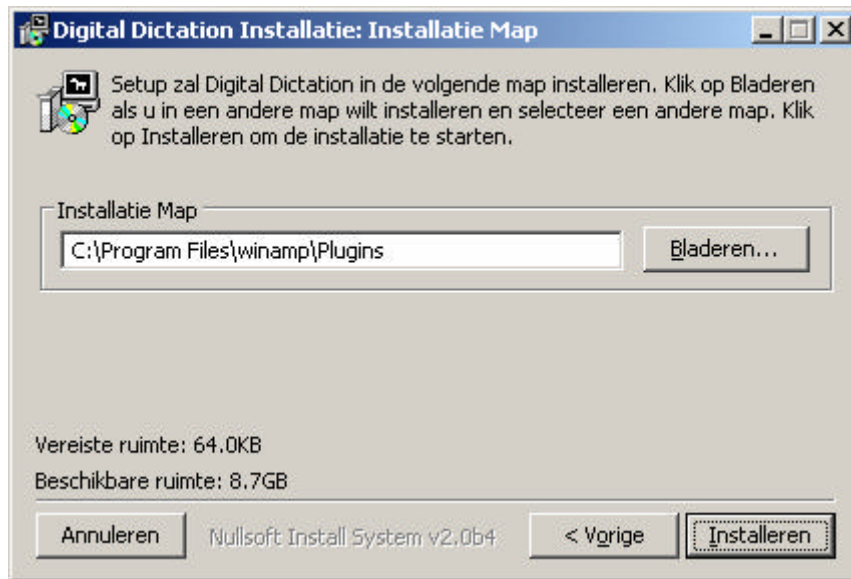

Klik op **Installeren**.

3 UNINSTALL DIGITAL DICTATION

Om de software te deïnstalleren gaat u naar Start -> Programma's -> Winamp -> Uninstall Digital Dictation.

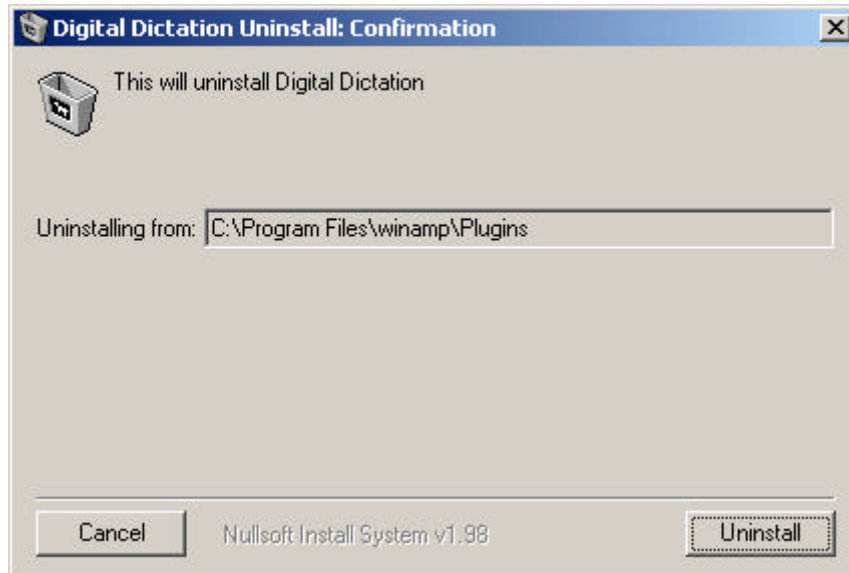

Klik op **Uninstall**.

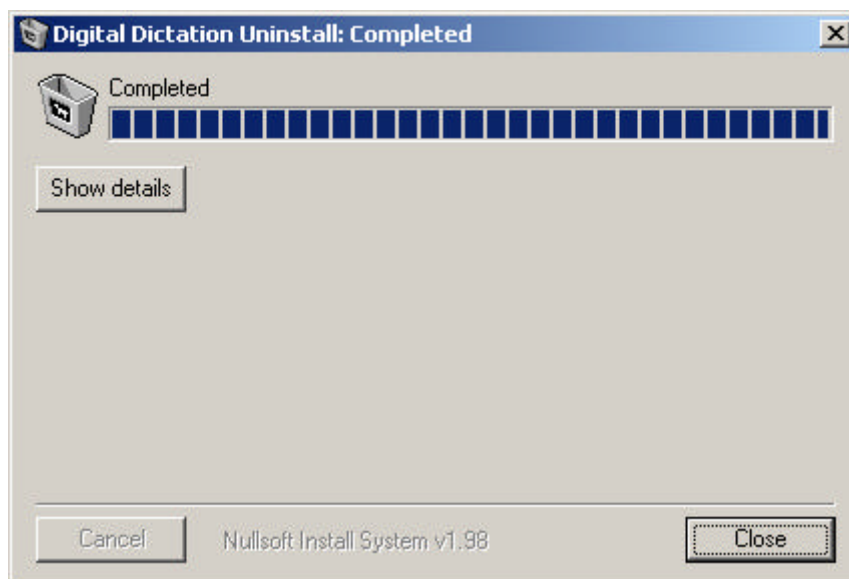

Klik op **Close** om de deïnstallatie te beëindigen. Digital Dictation is van uw systeem verwijderd. De volgende stap is om Winamp te deïnstalleren.

Digital Dictation

Om Winamp te deïnstalleren gaat u naar Start -> Programma's -> Winamp -> Uninstall

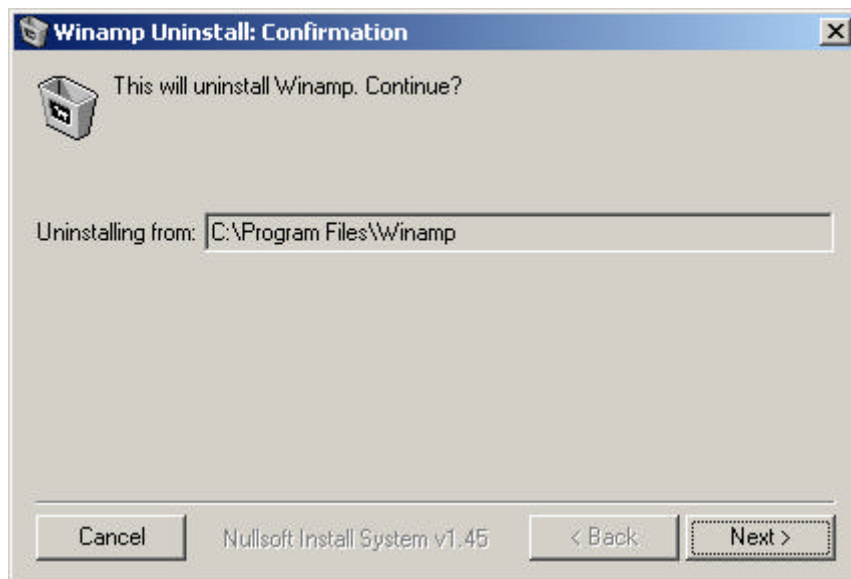

Klik op **Next >**.

Wanneer Winamp vraagt om geïnstalleerde plugins te deïnstalleren klikt u op **ja**.

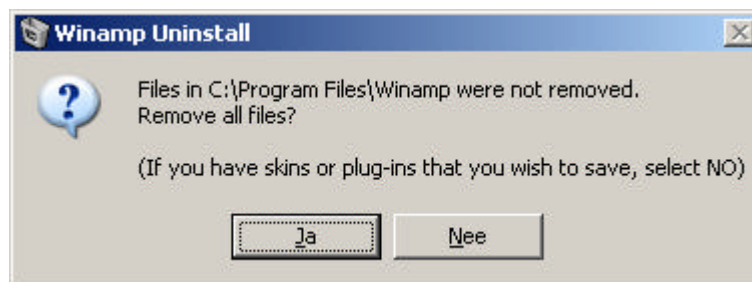

De deïnstallatie is voltooid:



Klik op **ok**. En sluit het deïnstallatie programma door op **close** te klikken.

4 DIGITAL DICTATION HANDLEIDING

Start het programma door op **Start -> Programma's -> Winamp -> Winamp** te klikken.

Het programma start als volgt op:



U kunt eventuele hulp schermen zoals hieronder beschreven afsluiten. Deze zullen de volgende keer als u het programma start niet weer getoond worden.

Winamp Minibrowser:



Winamp Equalizer:

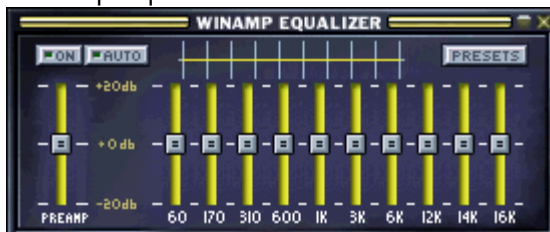

Winamp Playlist



U kunt op de **eject** knop klikken om het bestand te openen dat u wilt uitwerken:

Digital Dictation



U krijgt een standaard Windows Open File menu te zien. Ga naar de locatie van uw bestand en klik op **Openen**.

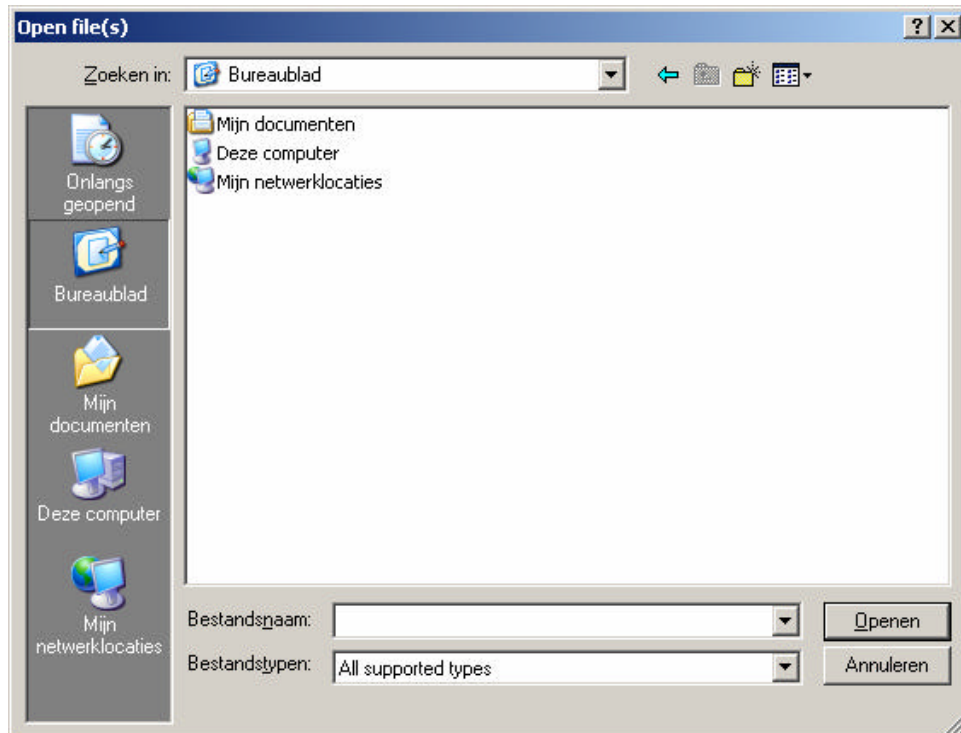

U bent nu klaar om het voetpedaal te gebruiken.

Het voetpedaal biedt de volgende functies:

- Play / Stop
- Terug spoelen
- Vooruit spoelen
- Volume regeling

4.1 Functies van het middelste pedaal

Het middelste pedaal start het afspelen van het audio bestand:



Houdt tijdens het afspelen het voetpedaal ingedrukt. Indien u het voetpedaal los laat stopt het afspelen, zodat u tijd heeft om te dicteren. Wanneer u het voetpedaal weer indrukt spoelt de software het audiobestand 1 seconde terug en gaat verder met afspelen.

4.2 Functies van het linker pedaal

Met het linker pedaal kunt u terug spoelen of het volume zachter zetten:



U kunt 1 keer op het linker pedaal klikken om 5 seconden terug te spoelen of het pedaal ingedrukt houden, om sneller terug te spoelen.

Houdt de CTRL toets en het linker voetpedaal ingedrukt om het volume te verlagen.

4.3 Functies van het rechter pedaal

Met het rechter pedaal kunt u vooruit spoelen of het volume harder zetten:







U kunt 1 keer op het rechter pedaal klikken om 5 seconden vooruit te spoelen of het pedaal ingedrukt houden, om sneller vooruit te spoelen.

Houdt de CTRL toets en het rechter voetpedaal ingedrukt om het volume te verhogen.

5 WINAMP FUNCTIES

Naast Digital Dictation functies biedt Winamp veel mogelijkheden. U kunt vrijuit gebruik maken van de standaard mogelijkheden:

-  Start afspelen
-  Stop afspelen
-  Vorige track
-  Volgende track
-  Pauzeer het afspelen



Met de slider kunt u snel door een audiobestand scrollen.



Verander het volume.

Naast de standaard functies biedt Winamp andere functies die gebruikt kunnen worden door het installeren van andere plug-ins. Wij adviseren u hier geen gebruik van te maken.

Tips

1. Als u wilt dat Winamp altijd zichtbaar is (ook als u bijvoorbeeld in Microsoft Word werkt) kunt u de **always on top** functie inschakelen: Klik met de recht muisknop op het Winamp icoontje . Kies nu **Options** -> **Always On Top**. Of druk op **Control-A**.
2. U kunt Winamp kleiner weergeven:
Klik op **shade** (rechtsboven); . Dit geeft het volgende resultaat:



6 DIGITAL DICTATION TEMPO CONTROL

Vanaf versie 1.1 bevat Digital Dictation Tempo Control. Tempo Control maakt het mogelijk de snelheid van het gesproken woord te vertragen of te versnellen, zodat onduidelijke passages beter verstaanbaar worden.

Tempo Control kan alleen toegepast worden op MP3 opnames.

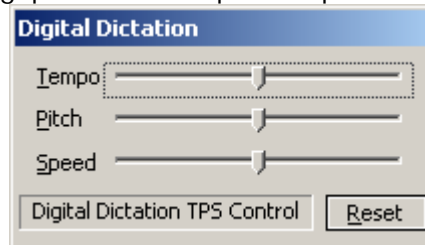

Tempo Control wordt geleverd als uitbreiding en is standaard uitgeschakeld. Wilt u het inschakelen, volg dan de volgende stappen:

Klik met de recht muisknop op het Winamp icoontje 

Kies Options -> Preferences:

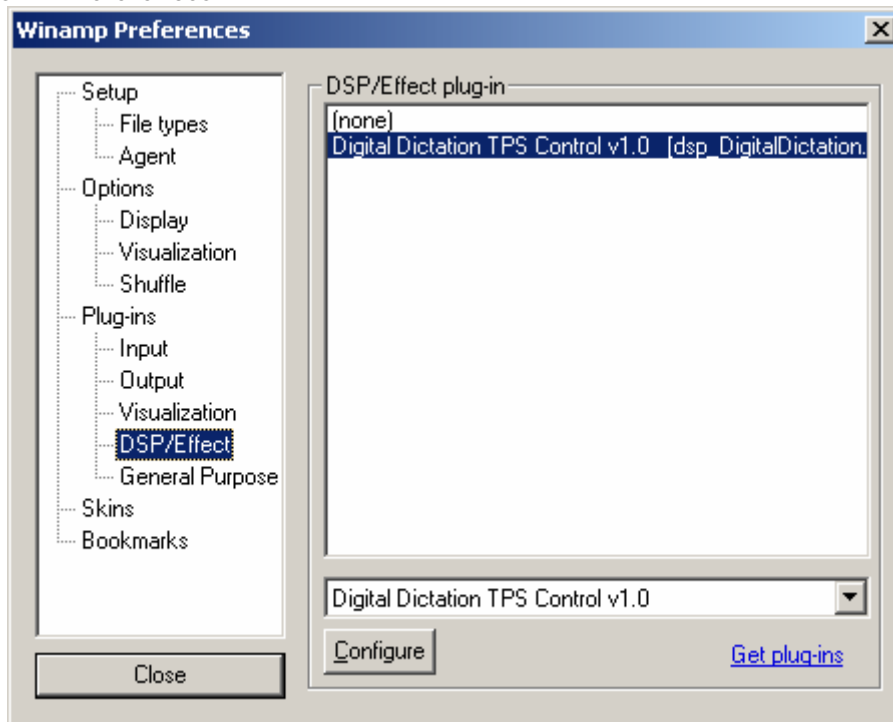

Kies onder Plug-ins: DSP/Effect en klik Digital Dictation TPS Control v1.0 aan. Het Digital Dictation Tempo Control venster zal verschijnen.

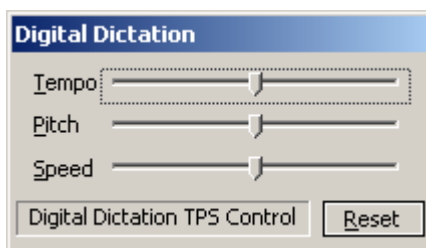

Tempo en Speed = tempo versnellen of vertragen terwijl de toonhoogte gelijk blijft.
Pitch = tempo versnellen of vertragen en de toonhoogte wordt ook hoger of lager.

7 PROBLEEM OPLOSSINGEN

Mocht u een probleem tegen komen of een foutmelding tegenkomen, controleer dan eerst de volgende lijst:

- Gebruikt u een besturing systeem met ondersteuning voor USB? Digital Dictation biedt alleen support voor Microsoft Windows 2000 en Microsoft Windows XP.
- Is het voetpedaal correct aangesloten? Controleer de USB stekker.
- Heeft u de installatie handleiding correct gevolgd en bijvoorbeeld geen andere directory voor de Winamp installatie gekozen?

Mocht uw probleem niet verholpen zijn, kijk dan op www.dig-dictation.com voor foutoplossingen en/ of uitleg bij foutcodes.

Mocht u contact met ons op willen nemen, houdt dan de volgende gegevens bij de hand:

- Het serienummer van uw voetpedaal
- Het versie nummer van de Digital Dictation software

Het serienummer van uw voetpedaal kunt u vinden op een sticker aan de onderzijde van het apparaat.

Kijkt u voor het versienummer in Winamp: Klik met de rechter muisknop op  en kies Options -> Preferences... -> Plug-ins -> General Purpose:

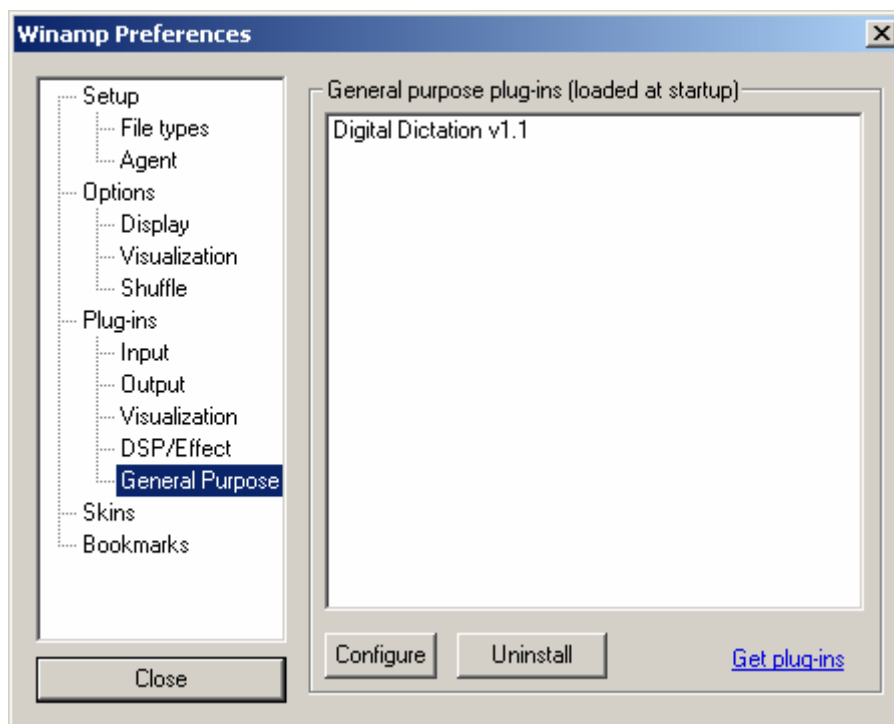

Het getal naast Digital Dictation (aan de rechter kant van het scherm) is het versie nummer. In dit geval is het versienummer 1.1.